# Taltz® (ixekizumab)

## *¿Qué es y para qué se utiliza?*

Taltz® es el nombre comercial del medicamento ixekizumab. Está indicado en el tratamiento de la psoriasis en placas de moderada a grave en adultos.

## *Nombres y presentaciones comerciales disponibles en nuestro hospital*

Taltz® 80 mg solución inyectable en pluma precargada.
Taltz® 80 mg solución inyectable en jeringa precargada.

Solución transparente, incoloro a ligeramente amarillo.

## *¿Cómo se debe conservar?*

Conservar en nevera (2º C-8º C). No congelar.
Conservar en el embalaje original para protegerlo de la luz.
Taltz, de manera excepcional, se puede conservar sin refrigerar hasta 5 días a una temperatura no superior a 30ºC.

## *¿Cómo se administra?*

Taltz se administra por inyección subcutánea. Los lugares de inyección se pueden alternar. En la medida de lo posible, se deben evitar como lugares de inyección las zonas de la piel que muestren signos de psoriasis.
La solución no se debe agitar.

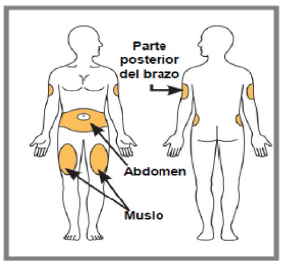


La dosis recomendada de inicio es de 160 mg por inyección subcutánea (dos inyecciones de 80 mg) en la semana 0, seguido de 80 mg (una inyección) en las semanas 2, 4, 6, 8, 10 y 12, seguido de una dosis de mantenimiento de 80 mg (una inyección) cada 4 semanas.

## *¿Qué hacer si se olvida una dosis?*

Si se olvida administrarse una dosis, consúltelo con su médico.

## *Instrucciones de administración de la jeringa*

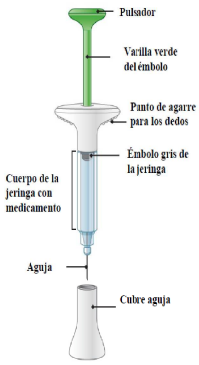


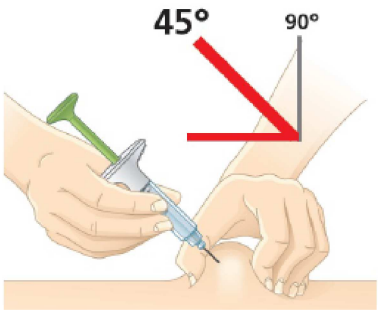


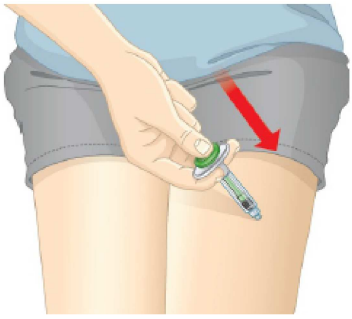

1. Saque la jeringa de la nevera. Espere 30 minutos para que la jeringa se ponga a temperatura ambiente antes de usarla.
2. Inspeccione la jeringa precargada por si tiene algún deterioro que sea visible. El medicamento dentro debe ser transparente. El color puede variar de transparente a ligeramente amarillo.
3. Lávese las manos antes de inyectarse el medicamento. Elija su lugar de inyección. NO inyecte en zonas donde la piel esté dolorida,magullada, roja o dura o donde tenga cicatrices o estrías. Alterne el lugar de inyección.

4. Prepare su piel. Limpie la piel con una toallita con alcohol.
5. Retire y deseche el cubre aguja.Pellizque con suavidad y mantenga un pliegue de piel en el lugar donde vaya a realizar la inyección.
6. Inserte la aguja con un ángulo de 45 grados y empuje el émbolo. Retire suavemente la aguja de su piel. Presione con un algodón o gasa sobre el lugar de la inyección. NO frote. Cuando la inyección ha terminado, debe ver la varilla verde del émbolo a través del cuerpo de la jeringa.
7. Tire la jeringa precargada a un contenedor de objetos punzantes .

## *Instrucciones de administración de la pluma*

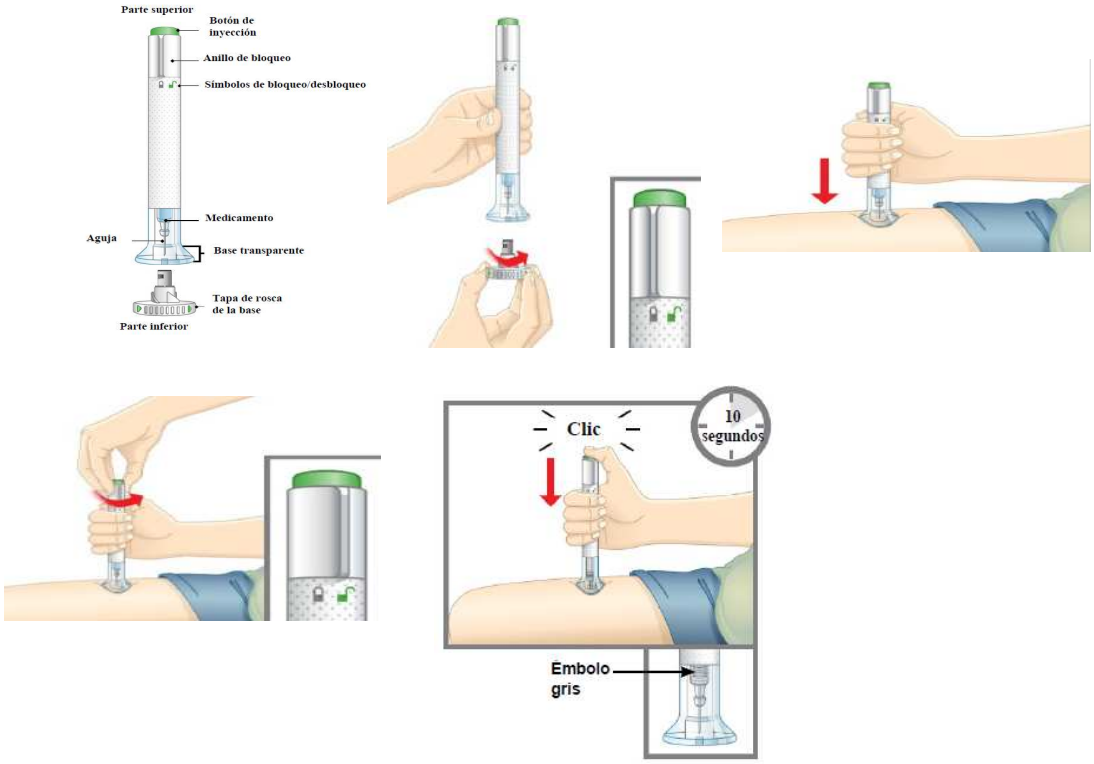


1. Saque la jeringa de la nevera. Espere 30 minutos para que la pluma se ponga a temperatura ambiente antes de usarla.
2. Inspeccione la pluma precargada por si tiene algún deterioro que sea visible. El medicamento dentro debe ser transparente. El color puede variar de transparente a ligeramente amarillo.
3. Lávese las manos antes de inyectarse el medicamento. Elija su lugar de inyección. NO inyecte en zonas donde la piel esté dolorida,magullada, roja o dura o donde tenga cicatrices o estrías. Alterne el lugar de inyección.
4. Prepare su piel. Limpie la piel con una toallita con alcohol.
5. Asegúrese de que el anillo de bloqueo está en posición de bloqueo. NO retire la tapa de la base hasta que no esté listo para inyectarse. NO toque la aguja.
6. Desenrosque la tapa de la base. Coloque la base transparente de forma plana, firmemente sobre su piel. Mantenga la base sobre la piel y entonces gire el anillo de bloqueo hacia la posición de desbloqueo. Ahora está listo para inyectarse.
7. Presione el botón de inyección verde. Escuchará un clic alto. Continúe manteniendo la base transparente firmemente sobre su piel. Escuchará un segundo clic alto unos 10 segundos después de oír el primero. El segundo clic alto le indica que la inyección ha terminado. Verá el émbolo gris en la parte superior de la base transparente.
8. Retirar la pluma de la piel. Presione con un algodón o gasa sobre el lugar de la inyección. NO frote.

**Para mayor información recomendamos ver el video demostrativo de la administración.**

### *¿Qué efectos adversos pueden aparecer durante el tratamiento?*

Los efectos adversos más frecuentes, que no significa que aparezcan en todos los pacientes, son: hipersensibilidad, reacciones en el lugar de la inyección e infecciones respiratorias.

### *Uso de otros medicamentos*

Pregunte a su médico o farmacéutico antes de tomar un medicamento, vitamina o planta medicinal.

### *Advertencias*

**Embarazo**:
Como medida de precaución, es preferible evitar el uso de Taltz en el embarazo.

**Lactancia:**
Se debe decidir si es necesario interrumpir la lactancia o interrumpir el tratamiento con Taltz tras considerar el beneficio de la lactancia para el niño y el beneficio del tratamiento para la madre.

**ESTE FOLLETO NO SUSTITUYE AL PROSPECTO,Solo pretende ser un resumen para ayudar al paciente con su tratamiento**

**SI POR CUALQUIER RAZÓN LE SOBRAN MEDICAMENTOS,
DEVUELVALOS POR FAVOR AL SERVICIO DE FARMACIA.**