

GONAL-f® 900 UI (folitropina alfa) Pluma precargada



¿Qué es y para qué se utiliza?

Gonal-f® está indicado en mujeres adultas: anovulación (incluyendo el síndrome del ovario poliquístico) en mujeres que no han respondido al tratamiento con citrato de clomifeno. Estimulación del desarrollo folicular múltiple en mujeres sometidas a superovulación para realizar técnicas de reproducción asistida (fertilización in vitro, transferencia intratubárica de gametos y transferencia intratubárica de cigotos).

Gonal-f® se administra asociado a un preparado de hormona luteinizante (LH).

En varones adultos: está indicado para estimular la espermatogénesis en varones con hipogonadismo hipogonadotropo congénito o adquirido, administrado de forma concomitante con Gonadotropina Coriónica humana (hCG).

Nombres y presentaciones comerciales disponibles en nuestro hospital

Gonal-f® 900 UI pluma precargada

¿Cómo se debe conservar?

Conservar en nevera (entre 2°C y 8°C). No congelar.

Conservar en el embalaje original para protegerlo de la luz

¿Cómo se administra?

Siga las indicaciones de su médico.

Se inyecta bajo la piel (vía subcutánea).

Las zonas de inyección son el abdomen y los muslos.

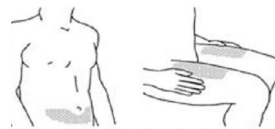

Lávese las manos antes de manipular Gonal-f®.

Quite el capuchón de la pluma

Colocación de una aguja

- Coja una aguja nueva. Use sólo las agujas "de un solo uso" que se entregan con la pluma precargada de Gonal-f®
- Compruebe que la pestaña despegable de la funda externa de la aguja no esté dañada o suelta.
- Arranque la pestaña.
- Sujete con firmeza la funda externa de la aguja.
- Apriete el extremo con rosca de la pluma contra la funda externa de la aguja y enrósquela hasta que esté bien sujeta.
- Retire la funda externa de la aguja tirando de ella suavemente. Deje en su sitio el protector interno de la aguja.
- No tire la funda externa de la aguja; la necesitará para quitar la aguja de la pluma precargada después de la inyección.

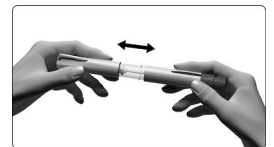

Para eliminar una burbuja de aire grande:

- Gire con cuidado el botón de ajuste de la dosis en el sentido de las agujas del reloj hasta que indique 25 precedido de un punto (●) en el indicador de la dosis. Si supera esta posición, basta girar el botón de ajuste de la dosis hacia atrás hasta la lectura de 25 y el punto(●).
- Después quite el protector interno de la aguja y sostenga la pluma con la aguja hacia arriba.
- Golpee suavemente con el dedo el soporte del depósito para que las burbujas se eleven hacia la aguja. Con la aguja todavía apuntando hacia arriba, pulse lentamente el botón de ajuste de la dosis por completo.
- Debe aparecer una gota de líquido en la punta de la aguja; esto indica que la pluma precargada está lista para la inyección.
- Si no observa ningún líquido, puede intentarlo de nuevo (puede hacer esto dos veces como máximo) a partir del paso 1 de la sección "Para eliminar una burbuja de aire grande" más arriba

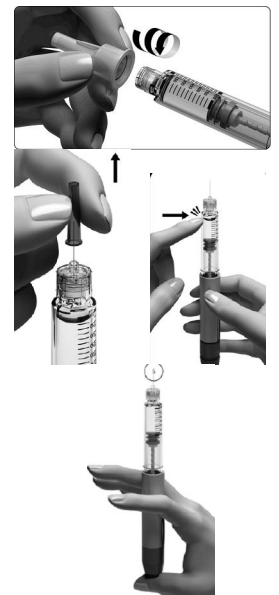

Fijación de la dosis

- Fije la dosis que necesita girando el botón de ajuste de la dosis hasta que pueda leer la dosis que le prescribió su médico a través del indicador de la dosis. No empuje ni tire del botón de ajuste de la dosis mientras lo gira.
- Para ajustar la dosis, se puede girar el botón de ajuste de la dosis hacia delante o hacia atrás. En caso de superar su dosis, simplemente gire el botón de ajuste de la dosis hacia atrás hasta la dosis correcta.
- Para ajustar la dosis, se puede girar el botón de ajuste de la dosis hacia delante o hacia atrás. En caso de superar su dosis, simplemente gire el botón de ajuste de la dosis hacia atrás hasta la dosis correcta. Compruebe la dosis fijada antes de continuar con el paso siguiente. El indicador de la dosis debe mostrar ahora la dosis que le prescribió su médico (en el ejemplo ilustrado en la figura son 150UI).

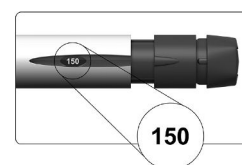
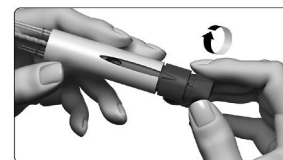

Inyección de la dosis

- Elija el lugar para administrar la inyección.
- Limpie la piel donde va a administrar la inyección, con una gasa empapada en alcohol.
- Compruebe de nuevo la dosis que aparece en el indicador de la dosis. Si no es la dosis prescrita, debe ajustarla (véase el paso "Fijación de la dosis").
- Primero, inserte lentamente la aguja en la piel y después apriete el botón de ajuste de la dosis completamente, como se indica en el dibujo de abajo.
- Debe mantener la aguja en la piel con el botón de ajuste de la dosis apretado durante al menos 10 segundos. El número de la dosis que aparece en el indicador de la dosis volverá a 0. Esto indica que se ha administrado la dosis completa.
- Después de los 10 segundos, mantenga el botón de ajuste de la dosis apretado y saque la aguja de la piel.

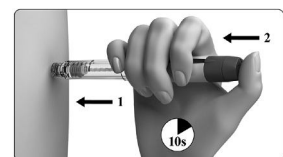

Extracción de la aguja

- Quite la aguja después de cada inyección. Sujete con firmeza la pluma precargada por el soporte del depósito. Vuelva a colocar con cuidado la funda externa en la aguja.

¿Qué hacer si se olvida una dosis?

Si olvidó la administración de Gonal-f® contacte con su médico tan pronto como se de cuenta.

¿Qué efectos adversos pueden aparecer durante el tratamiento?

Son frecuentes las reacciones locales en el punto de inyección (enrojecimiento, picor, dolor e inflamación). Puede aparecer cefalea dolor abdominal, náuseas, vómitos, diarrea, retortijones, y bolsas de líquido en el interior de los ovarios (quistes ováricos).

Otro efecto adverso que puede aparecer es conocido como síndrome de hiperestimulación ovárica caracterizado dolor en la región inferior del abdomen acompañado de náuseas o vómitos.

Avise a su médico en caso de aparición de alguno de estos síntomas u otros no mencionados.

Advertencias

No use GONAL-f si:

- es alérgico a la hormona foliculoestimulante o a cualquiera de los demás componentes de este medicamento
- tiene un tumor en el hipotálamo o en la hipófisis (ambos son partes del cerebro).
- es una mujer con ovarios grandes o bolsas de líquido en el interior de los ovarios (quistes ováricos) de origen desconocido.
- con hemorragia vaginal inexplicada.
- con cáncer de ovario, de útero o de mama.

**ESTE FOLLETO NO SUSTITUYE AL PROSPECTO,
Solo pretende ser un resumen para ayudar al paciente con su tratamiento**

**SI POR CUALQUIER RAZÓN LE SOBРАН MEDICAMENTOS,
DEVUELVALOS POR FAVOR AL SERVICIO DE FARMACIA.**